

# Ritratto maschile di Luigi Negretti

Melo Attilio

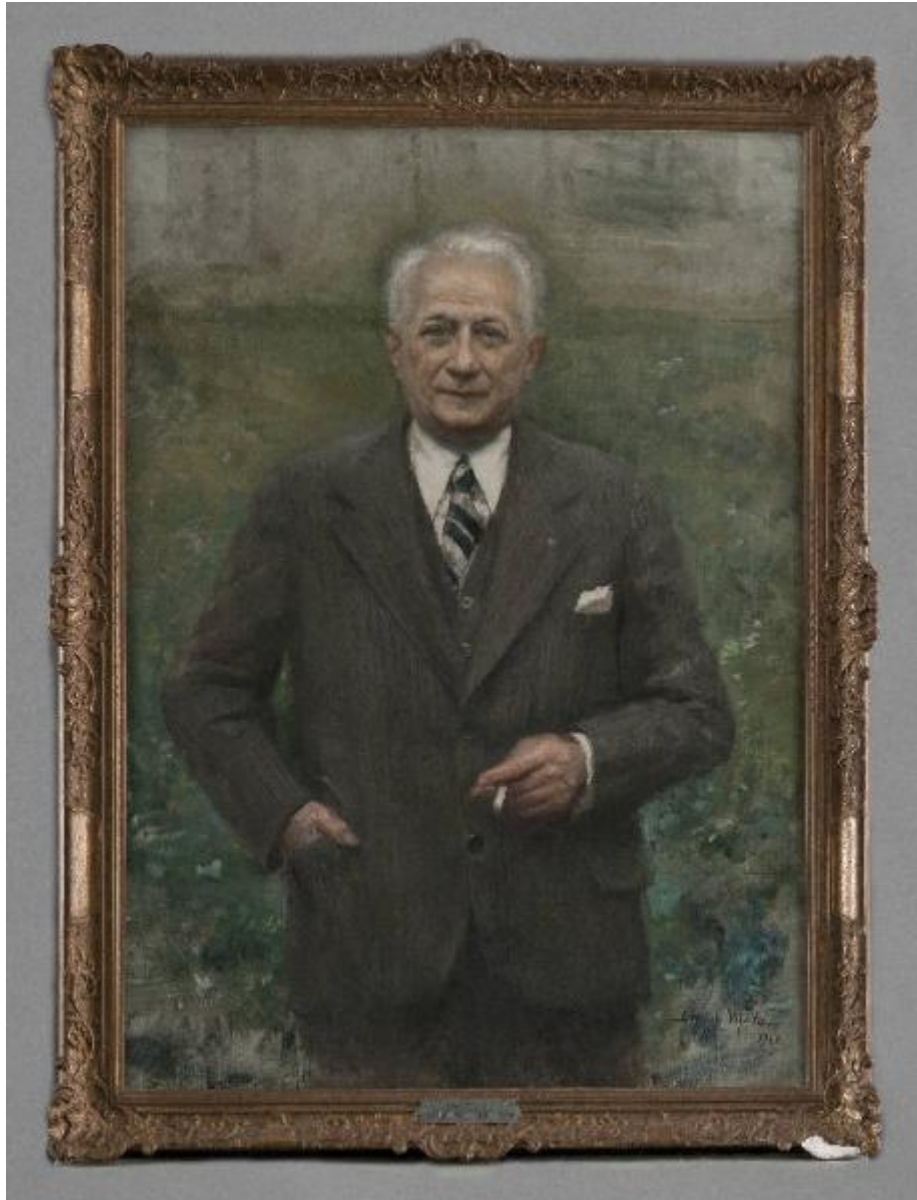

Link risorsa: <https://www.lombardiabeniculturali.it/opere-arte/schede/3o190-00184/>

Scheda SIRBeC: <https://www.lombardiabeniculturali.it/opere-arte/schede-complete/3o190-00184/>

## CODICI

Unità operativa: 3o190

Numero scheda: 184

Codice scheda: 3o190-00184

Tipo scheda: OA

Livello ricerca: C

### CODICE UNIVOCO

Codice regione: 03

Numero catalogo generale: 00684225

Ente schedatore: R03/ Istituto per la Storia dell'Arte Lombarda

Ente competente: S27

## RELAZIONI

### RELAZIONI CON ALTRI BENI

Tipo relazione: è compreso

Tipo scheda: COL

Codice IDK della scheda correlata: COL-3o190-0000001

## OGGETTO

Categoria dell'oggetto: pittura

### OGGETTO

Definizione: dipinto

Parti e/o accessori: con cornice

Identificazione: opera isolata

Disponibilità del bene: reale

### SOGGETTO

Categoria generale: ritratto

Identificazione: Ritratto maschile di Luigi Negretti

## LOCALIZZAZIONE GEOGRAFICO-AMMINISTRATIVA

## INDICAZIONE DEL CONTENITORE FISICO

Codice del contenitore fisico: 27145

Categoria del contenitore fisico: architettura

## LOCALIZZAZIONE GEOGRAFICO-AMMINISTRATIVA ATTUALE

Stato: Italia

Regione: Lombardia

Provincia: CO

Nome provincia: Como

## COLLOCAZIONE SPECIFICA

Tipologia: seminario

Denominazione: Seminario Vescovile di Como

Indirizzo: Via Giovanni Baserga, 81

## DATI PATRIMONIALI E COLLEZIONI

### INVENTARIO

### STIMA

### COLLEZIONI

## CRONOLOGIA

### CRONOLOGIA GENERICA

Secolo: sec. XX

### CRONOLOGIA SPECIFICA

Da: 1960

Validità: post

A: 1960

Validità: ante

Motivazione cronologia: data

## DEFINIZIONE CULTURALE

### AUTORE

Ruolo: pittore

Nome di persona o ente: Melo Attilio

Tipo intestazione: P

Dati anagrafici/Periodo di attività: 1917-

Motivazione dell'attribuzione: firma

## DATI TECNICI

### MATERIA E TECNICA

Materia: tela

Tecnica: pittura a olio

### MISURE

Parte: tela

Unità: cm

Altezza: 120

Larghezza: 85

## DATI ANALITICI

### DESCRIZIONE

Indicazioni sull'oggetto

Dipinto a olio su tela di formato rettangolare con orientamento verticale, dotato di cornice lignea dorata, decorata con motivi a volute e racemi floreali. L'opera costituisce il ritratto del benefattore ospedaliero Luigi Negretti, raffigurato in piedi in posizione frontale all'interno di un giardino che fa da sfondo.. L'uomo indossa un completo marrone, con cravatta a righe nere e bianche; la mano destra è all'interno della tasca, mentre quella sinistra è davanti al corpo e regge una sigaretta.

### ISCRIZIONI [1 / 2]

Classe di appartenenza: firma

Tecnica di scrittura: a pennello

Tipo di caratteri: corsivo/ numeri

Posizione: recto, in basso a destra

Trascrizione: Attilio Melo / 1960

### ISCRIZIONI [2 / 2]

Classe di appartenenza: documentaria

Tecnica di scrittura: targhetta metallica

Tipo di caratteri: lettere capitali/ numeri

Posizione: cornice, in basso al centro

Trascrizione: N. 164 / EPOCA / 1960 / Comm. Dr. Ing. / LUIGI NEGRETTI / AUTORE / A. MELO

### Notizie storico-critiche

L'opera s'inserisce all'interno di quel nutrito corpo di dipinti posseduti da molti enti ospedalieri, che raffigurano le effigi dei benefattori, ovvero di coloro che per lo più attraverso lasciti testamentari e donazioni, contribuirono a far grande l'Ospedale: la consuetudine di omaggiare i benefattori attraverso l'esecuzione di un ritratto era prassi assai diffusa fin dall'antichità presso gli enti assistenziali in genere che, potendo contare in passato solo sulla generosità privata e non sull'intervento di sovvenzioni statali, sopravvivevano grazie alle iniziative benefiche dei singoli cittadini.

Fin dai primi anni della sua fondazione l'amministrazione ospedaliera del S. Anna di Como aveva previsto che tutte le beneficenze fossero iscritte nell'Albo d'Oro e che i benefattori ricevessero varie forme di onoranze proporzionali all'importanza della donazione: dall'intestazione di sale e reparti ospedalieri, all'incisione del nome nelle grandi lapidi marmoree a lato della chiesa, all'esposizione di fotografie e ritratti ad olio medi (da 50.000 lire in su) e grandi (da 100.000 lire in su). La quadreria venutasi così a creare delle persone più benefiche di Como, del Lario e della Brianza veniva ogni anno esposta in occasione della festa padronale di Sant'Anna, in cui la popolazione comasca soleva visitare in folla l'ospedale.

Anche nel '900 le modalità di ottenere il ritratto "ad memoriam" rimasero invariate, a parte naturalmente il rapporto con l'entità del lascito, via via sottoposto ad aggiornamento. A differenza però del filone della ritrattistica tradizionale, le opere appartenenti alle raccolte ospedaliere - come quella qui schedata - si mantennero estranee alle polemiche artistiche divampate nei primi anni del XX sec. (a partire dal Futurismo in poi), privilegiando artisti e pittori a volte anche dilettanti, magari legati da amicizia con il benefattore, o comunque ancora debitori delle influenze tardo ottocentesche, che privilegiavano uno stile verista, aderente alla fisionomia dell'effigiato.

Essendo quasi tutti post mortem, i ritratti venivano realizzati sulla base di una testimonianza fotografica, che quindi condizionava l'artista ad una certa fissità documentaria, in parte mitigata dal tentativo di inserire il soggetto in un ambiente in cui si trovasse il più possibile a proprio agio. Quest'ultimo poteva essere uno sfondo neutro, per meglio concentrarsi sul volto dell'effigiato; un fondale dal carattere domestico, allusivo della sua professione e del suo rango, che ne evidenziasse la posa spontanea; oppure - come nel presente dipinto - un'ambientazione naturalistica (spesso ricostruita nello studio degli artisti), in linea con i canoni della produzione ritrattistica tipicamente lombarda. Anche le frequenti allusioni all'attività esercitata dall'effigiato - motivo tradizionale ricorrente nell'iconografia ospedaliera dei secoli precedenti - non assunse nel '900 toni celebrativi, ma solo di discreto commento, per meglio precisare la personalità dell'effigiato.

Il benefattore qui ritratto è Luigi Negretti (Civello di Villa Guardia, 1871 - Como, 1959), presidente dell'Ospedale S. Anna dal 16 luglio 1923: il Comm. Ing. Negretti può considerarsi per certi versi uno dei padri della Como moderna, ovvero la città che tra gli anni Venti e Trenta del '900 visse i primi splendori industriali e che, nel 1932, inaugurò il nuovo ospedale (attuale sede dei Polimambulatori di Via Napoleona). Con "Deliberazione 14 maggio 1925 Anno III" egli diede inizio alla costruzione della nuova sede del nosocomio, di cui fu presidente per sette anni, riversando nelle casse che presiedeva anche ingenti somme di denaro proprio: dalle 2.560 lire della prima donazione del 1925 alle 100.000 lire di ogni anno dal 1928 al 1932. Ingegnere civile ed elettrotecnico, egli si occupò soprattutto di assistenza sanitaria e, in previsione della realizzazione dell'ospedale, visitò addirittura diverse strutture ospedaliere negli USA e in Canada, fino a che la sua carriera non raggiunse il culmine con la nomina a podestà della città di Como il 22 febbraio del 1930. Il 28 ottobre 1932 vide finalmente inaugurato il nuovo ospedale, ora sotto la guida dell'Avvocato Eudo Benini, e quello stesso anno diede il solenne avvio ad un'altra opera architettonica di grande fama per l'epoca, la Casa del Fascio, da lui commissionata a Giuseppe Terragni.

## CONSERVAZIONE

### STATO DI CONSERVAZIONE [1 / 2]

Riferimento alla parte: intero

Data: 2009

Stato di conservazione: buono

### STATO DI CONSERVAZIONE [2 / 2]

Riferimento alla parte: intero

Data: 2012

Stato di conservazione: discreto

## RESTAURI E ANALISI

### RESTAURI

Riferimento alla parte: intero bene

Data: 2006

Descrizione intervento

dipinto: pulitura con gomma wishab e pennellata della polvere superficiale; eliminazione residui e materiale depositato con tamponi acquosi

cornice: pulitura, stuccatura lacune e reintegrazione pittorica; verniciatura finale

Ente responsabile: SBAS MI

Nome operatore: Accademia di Belle Arti Aldo Galli, Como

Ente finanziatore

Fondazione della Comunità Comasca (50%), Comune e Provincia di Como (15%), Famiglia Comasca (35%)

## CONDIZIONE GIURIDICA E VINCOLI

### CONDIZIONE GIURIDICA

Indicazione generica: proprietà Ente sanitario

Indicazione specifica: A.S.S.T. Lariana

## FONTI E DOCUMENTI DI RIFERIMENTO

### DOCUMENTAZIONE FOTOGRAFICA [1 / 5]

Genere: documentazione esistente

Tipo: fotografia b/n

Autore: Studio Ottica Cine Foto Mazzoletti - Como

Data: 1965/00/00

Ente proprietario: Azienda Ospedaliera Ospedale S. Anna

Codice identificativo: NEG. 316

Specifiche: foto allegata all'inventario cartaceo delle opere d'arte dell'Ospedale S. Anna (A. Colombo, 1965)

### DOCUMENTAZIONE FOTOGRAFICA [2 / 5]

Codice univoco della risorsa: SC\_OA\_3o190-00184\_IMG-0000448991

Genere: documentazione allegata

Tipo: fotografia digitale colore

Autore: BAUER

Codice identificativo: 3o190-00184\_01\_B2

Collocazione del file nell'archivio locale: BAUER

Nome del file originale: 3o190-00184\_01\_B2.tif

**DOCUMENTAZIONE FOTOGRAFICA [3 / 5]**

Codice univoco della risorsa: SC\_OA\_3o190-00184\_IMG-0000448992

Genere: documentazione allegata

Tipo: fotografia digitale colore

Autore: BAUER

Codice identificativo: 3o190-00184\_01\_B2\_S

Collocazione del file nell'archivio locale: BAUER

Nome del file originale: 3o190-00184\_01\_B2\_S.tif

**DOCUMENTAZIONE FOTOGRAFICA [4 / 5]**

Codice univoco della risorsa: SC\_OA\_3o190-00184\_IMG-0000448993

Genere: documentazione allegata

Tipo: fotografia digitale colore

Autore: Garnerone, Daniele

Data: 2009/08/00

Codice identificativo: 3o190-00184 (1)

Indirizzo web: 1

Collocazione del file nell'archivio locale: 3o190

Nome del file originale: 3o190-00184 (1).jpg

**DOCUMENTAZIONE FOTOGRAFICA [5 / 5]**

Codice univoco della risorsa: SC\_OA\_3o190-00184\_IMG-0000448994

Genere: documentazione allegata

Tipo: fotografia digitale colore

Autore: Garnerone, Daniele

Data: 2009/08/00

Codice identificativo: 3o190-00184 (2)

Indirizzo web: 2

Collocazione del file nell'archivio locale: 3o190

Nome del file originale: 3o190-00184 (2).jpg

### **FONTI E DOCUMENTI [1 / 2]**

Genere: documentazione esistente

Tipo: inventario

Autore: Colombo, Augusto

Denominazione

Inventario ragionato e valutazione peritale delle opere e degli oggetti d'arte di proprietà dell'Ospedale di S. Anna in Como, compilato nell'anno 1965 dal pittore Augusto Colombo

Data: 1965

Foglio Carta: n. 164

Nome dell'archivio: Azienda Ospedaliera Ospedale S. Anna

Lingua: ITA

### **FONTI E DOCUMENTI [2 / 2]**

Genere: documentazione esistente

Tipo: relazione

Autore: Accademia di Belle Arti "Aldo Galli"

Denominazione

Relazione tecnica finale sull'intervento di restauro di dipinti appartenenti alla Quadreria dell'Azienda Ospedaliera S. Anna (VI parte - rif. Vs. Aut. 9 ottobre 2006) Ritratti di varie epoche e arte sacra. Tomo I

Data: 2006/10/09

Nome dell'archivio: Azienda Ospedaliera Ospedale S. Anna

Lingua: ITA

### **BIBLIOGRAFIA [1 / 5]**

Genere: bibliografia specifica

Autore: Melo, A.

Titolo libro o rivista: Attilio Melo

Luogo di edizione: Milano

Anno di edizione: 1959

### **BIBLIOGRAFIA [2 / 5]**

Genere: bibliografia specifica

Autore: Di Capua G./ Ferrari G.

Titolo libro o rivista: L'Ospedale Sant'Anna di Como nella storia della città

Luogo di edizione: Como

Anno di edizione: 2005

### **BIBLIOGRAFIA [3 / 5]**



Genere: bibliografia specifica

Autore: Marchesi R.

Titolo libro o rivista: Broletto

Titolo contributo: La quadreria delle meraviglie

Luogo di edizione: Como

Anno di edizione: 2008

V., pp., nn.: N° 93, pp. 20-23

**BIBLIOGRAFIA [4 / 5]**

Genere: bibliografia di confronto

Autore: AA.VV.

Titolo libro o rivista: L'ospedale di S. Anna in Como

Luogo di edizione: Como

Anno di edizione: 1938

**BIBLIOGRAFIA [5 / 5]**

Genere: bibliografia di confronto

Autore: Fiorio M. T.

Titolo libro o rivista: Ospedale Maggiore Ca' Granda. Ritratti moderni

Titolo contributo: I ritratti del Novecento

Luogo di edizione: Milano

Anno di edizione: 1987

V., pp., nn.: v. II, pp. 13-14

## COMPILAZIONE

### COMPILAZIONE

Anno di redazione: 2009

Ente compilatore: Istituto per la Storia dell'Arte Lombarda

Nome [1 / 2]: Garnerone, Daniele

Nome [2 / 2]: Simioli, Adele

Referente scientifico: Zanzottera, Ferdinando

### AGGIORNAMENTO-REVISIONE

Anno di aggiornamento/revisione: 2012

Nome: Uva, Cristina

Ente compilatore: Consorzio Villa Reale e Parco di Monza

Funzionario responsabile: Urbisci, Sergio